FÁBRICA DE NOOBS

DESMISTFICANDO: ADRENOCHROME

Natanael Antonioli – Junho de 2020

1 SUMÁRIO

2 Identificação da história 3

3 Adrenochrome na ficção 6

4 Adrenochrome na conspiração 10

5 O que é o adrenochrome, onde encontrá-lo, e como produzi-lo artificialmente? 12

6 Quais os efeitos psicológicos do adrenochrome? 17

7 Se não há nada especial no adrenochrome, então porque a literatura de ficção decidiu abordá-lo como se houvesse? 21

8 Beber sangue, ou adrenochrome, faz rejuvenescer? 23

9 Os olhos roxos em celebridades são sinais do uso de adrenochrome? 27

10 E quanto aos relatos? 31

11 E os “túneis do inferno”? 33

12 Se a conspiração do adrenochrome é falsa, para onde vão as crianças desaparecidas? .. 35

13 A carne fica mais saborosa com adrenalina? 37

14 Conclusões 38

2 IDENTIFICAÇÃO DA HISTÓRIA

Nesse vídeo, abordaremos o adrenochrome, uma droga usada pela elite para rejuvenescer e entrar em estado eufórico, extraída de crianças mortas em pânico durante rituais satânicos. O texto fica por conta da página Falando a Verdade Sistema Religioso político e Financeiro (https://www.facebook.com/falandoaverdadesistemapoliticoreligioso/posts/2356050527994923/).

Figura 1: versão do texto.

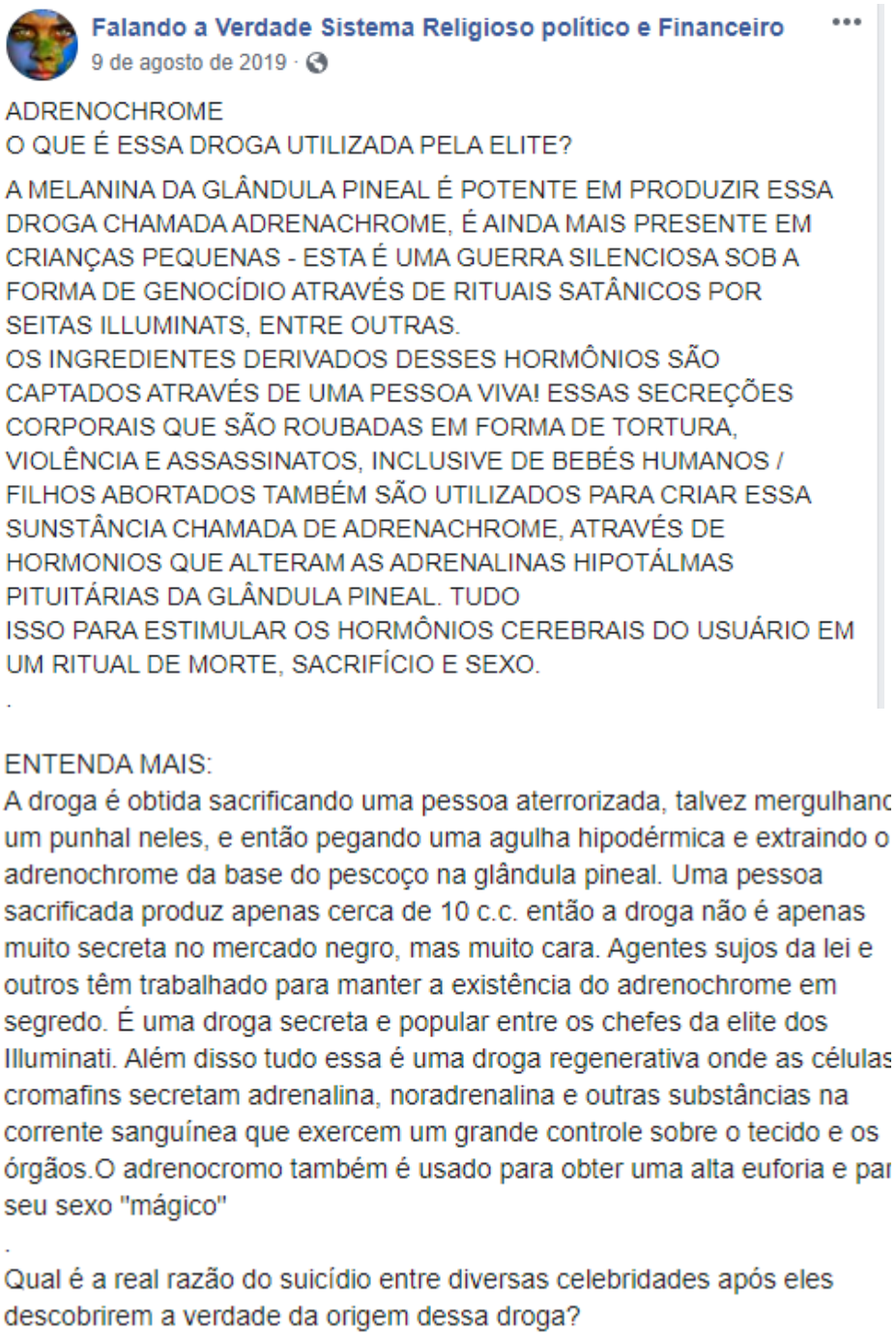

Falando a Verdade Sistema Religioso político e Financeiro
9 de agosto de 2019 ·

ADRENOCHROME
O QUE É ESSA DROGA UTILIZADA PELA ELITE?

A MELANINA DA GLÂNDULA PINEAL É POTENTE EM PRODUZIR ESSA DROGA CHAMADA ADRENACHROME, É AINDA MAIS PRESENTE EM CRIANÇAS PEQUENAS - ESTA É UMA GUERRA SILENCIOSA SOB A FORMA DE GENOCÍDIO ATRAVÉS DE RITUAIS SATÂNICOS POR SEITAS ILLUMINATS, ENTRE OUTRAS.
OS INGREDIENTES DERIVADOS DESSES HORMÔNIOS SÃO CAPTADOS ATRAVÉS DE UMA PESSOA VIVA! ESSAS SECREÇÕES CORPORAIS QUE SÃO ROUBADAS EM FORMA DE TORTURA, VIOLÊNCIA E ASSASSINATOS, INCLUSIVE DE BEBÉS HUMANOS / FILHOS ABORTADOS TAMBÉM SÃO UTILIZADOS PARA CRIAR ESSA SUNSTÂNCIA CHAMADA DE ADRENACHROME, ATRAVÉS DE HORMONIOS QUE ALTERAM AS ADRENALINAS HIPOTÁLMAS PITUITÁRIAS DA GLÂNDULA PINEAL. TUDO
ISSO PARA ESTIMULAR OS HORMÔNIOS CEREBRAIS DO USUÁRIO EM UM RITUAL DE MORTE, SACRIFÍCIO E SEXO.
.

ENTENDA MAIS:
A droga é obtida sacrificando uma pessoa aterrorizada, talvez mergulhanc um punhal neles, e então pegando uma agulha hipodérmica e extraindo o adrenochrome da base do pescoço na glândula pineal. Uma pessoa sacrificada produz apenas cerca de 10 c.c. então a droga não é apenas muito secreta no mercado negro, mas muito cara. Agentes sujos da lei e outros têm trabalhado para manter a existência do adrenochrome em segredo. É uma droga secreta e popular entre os chefes da elite dos Illuminati. Além disso tudo essa é uma droga regenerativa onde as células cromafins secretam adrenalina, noradrenalina e outras substâncias na corrente sanguínea que exercem um grande controle sobre o tecido e os órgãos.O adrenocromo também é usado para obter uma alta euforia e par seu sexo "mágico"
.
Qual é a real razão do suicídio entre diversas celebridades após eles descobrirem a verdade da origem dessa droga?

Keanu Reeves:
"Durante muito tempo pensei que era uma piada ou um tipo de linguagem codificada. Eu não achei que poderia ser o que parecia ser ", disse Reeves, que explicou..."mas depois fui convidado para uma mansão do mogul.
Lá vi que ele tinha dois bebês mortos em sua geladeira. Um bebê branco e outro marrom. Eu revoltado quebrei esse cara, eu quebrei o nariz dele.
"Eu chamei a polícia e eles disseram que eu era louco".

.

Hunter S. Thompson em seu livro, Fear and Loathing, escreveu sobre o recebimento dessa droga chamada adrenocromo, um suposto alucinógeno poderoso supostamente obtido da glândula pineal de um ser humano logo depois que eles são mortos. No livro, baseado em sua escapadas alimentadas pela droga real, ele diz que ele pegou de um satanista que lhe disse que iria libertá-lo da melhor maneira que ele já havia experimentado.
O livro e o filme de 1998 (Medo e Delírio) estrelado por Johnny Depp, o personagem principal interpreta o personagem baseado em Thompson. Em uma cena mostra os personagens ficando chapados com esse adrenocromo. O personagem de Depp menciona: "Há apenas uma fonte para essas coisas - a glândula de adrenalina de um corpo humano vivo ".

.

.

"Adrenocromo", ele disse. "Você não precisa de muito. Apenas um gostinho."
"Isso é certo", disse ele. "Essa coisa faz mescalina pura parecer cerveja de gengibre. Você vai ficar completamente louco se você tomar muito.

.

Milhões de crianças desaparecem a cada ano. Para onde elas vão?

.

A cada ano, em média 250 mil pessoas desaparecem no Brasil sem deixar rastro. Dessas, 40 mil têm menos de 18 anos, de acordo com estimativas oficiais. Apesar da gravidade do problema — que pode ser ainda maior, já que especialistas apostam na defasagem dos números —, o tema tem recebido pouca atenção do poder público.

.

A quantidade de pessoas que desaparecem todos os dias nos EUA é ainda mais espantosa! Relatos de pessoas desaparecidas nos últimos 25 anos têm aumentado em seis vezes. Em 1980, as estatísticas eram de 150.000 pessoas a cada ano – este ano o número subiu para 900.000! 797.500 crianças (menores de 18 anos) são reportados como desaparecidas no período de um ano do estudo, resultando numa média de 2.185 crianças desaparecidas a cada dia.
O que estaria acontecendo? Você acha que é normal isso? Acorda...

Assim, esse vídeo é sobre o uso do adrenochrome e suas consequências. Esse vídeo abordará os temas do sumário, e não abordará:

- Casos de pedofilia entre pessoas influentes.
- Rituais satânicos secretos com sacrifícios de inocentes.
- Dominação por uma elite Illuminati.
- QAnon.
- Deep State.
- ... e outras variáveis.

Tudo isso pode ficar para vídeos futuros.

3 ADRENOCHROME NA FICÇÃO

A primeira menção em literatura de ficção parece ter ocorrido no livro Laranja Mecânica, de 1962 (https://en.wikipedia.org/wiki/A_Clockwork_Orange_(novel)), em que uma bebida, chamada Moloko Plus, é feita de leite, *vellocet* (anfetamina), *synthemesc* (mescalina) e *drencrom* (adrenochrome).

Figura 2: trecho do livro Laranja Mecânica.

Well, what they sold there was milk plus something else. They had no license for selling liquor, but there was no law yet against prodding some of the new veshches which they used to put into the old moloko, so you could peet it with vellocet or synthemesc or drencrom or one or two other veshches which would give you a nice quiet horrorshow fifteen minutes admiring Bog And All His Holy Angels and Saints in your left shoe with lights bursting all over your mozg. Or you could peet milk with knives in it, as we used to say, and this would sharpen you up and make you ready for a bit of dirty twenty-to-one, and that was what we were peeting this evening I'm starting off the story with.

Já o livro *Fear and Loathing in Las Vegas*, de Hunter S. Tompson, em 1971, que também é o primeiro a introduzir boa parte do caráter conspiratório hoje presente. Nele, a droga é psicoativa, extraída das glândulas adrenais de um ser humano vivo (obter de um cadáver não produz o mesmo efeito), e o produtor dessa droga é acusado por abuso infantil.

Figura 3: texto do livro *Fear and Loathing in Las Vegas*

He chuckled,. "As your attorney," he said, "I advise you not worry." He nodded toward the bathroom. "Take a hit out of that little brown bottle in my shaving kit."

"What is it?"

"Adrenochrome," he said. "You won't need much. Just a little tiny taste."

I got the bottle and dipped the head of a paper match intoit.

"That's about right," he said. "That stuff makes pure mescaline seem like gingerbeer. You'll go completely crazy if you take too much."

I licked the end of the match. "Where'd you get this?" I asked. "You can't buy it."

"Never mind," he said. "It's absolutely pure."

I shook my head sadly. "Jesus! What kind of monster client have you picked up this time? There's only one source for this stuff . .

He nodded.

"The adrenaline glands from a living human body," I said. "It's no good if youget it out of a corpse."

"I know," he replied. "But the guy didn't have any cash. He's one of these Satanism freaks. He offered me human blood - said it would make me higher than I'd ever been in my life," he laughed. "I thought he was kidding, so I told him I'd just as soon have an ounce or so of pure adrenochrome - or maybe just a fresh adrenalin gland to chew on."

"I know," he replied. "But the guy didn't have any cash. He's one of these Satanism freaks. He offered me human blood - said it would make me higher than I'd ever been in my life," he laughed. "I thought he was kidding, so I told him I'd just as soon have an ounce or so of pure adrenochrome - or maybe just a fresh adrenalin gland to chew on."

I could already feel the stuff working on me. The first wave felt like a combination of mescaline and methedrmne. Maybe I should take a swim, I thought.

"Yeah," my attorney was saying. "They nailed this guy for child molesting, but he swears he didn't do it. 'Why should I fuck with chi Wren?' he says; 'They're too small!'" He shrugged. "Christ, what could I say? Even a goddamn were wolf is entitled to legal counsel . . . I didn't dare turn the creep down. He might have picked up a letter opener and gone after my pineal gland."

"Why not?" I said. "He could probably get Melvin Belli for that." I nodded, barely able to talk now. My body felt like I'd just been wired into a 220 volt socket. "Shit, we should get us some of that stuff." I muttered finally. "Just eat a big handful and see what happens."

Um filme homônimo, de 1998, também retrata o uso da droga (https://en.wikipedia.org/wiki/Fear_and_Loathing_in_Las_Vegas_(film)).

Figura 4: cena do uso da droga no filme homônimo.

O conceito de adrenochrome como droga psicoativa parece ter sido tema de certa forma recorrente na época: em 1989, a banda *Groovie Ghoulies* lançou o álbum *Appetite for Adrenochrome* (https://en.wikipedia.org/wiki/Appetite_for_Adrenochrome).

Figura 5: capa do álbum lançado.

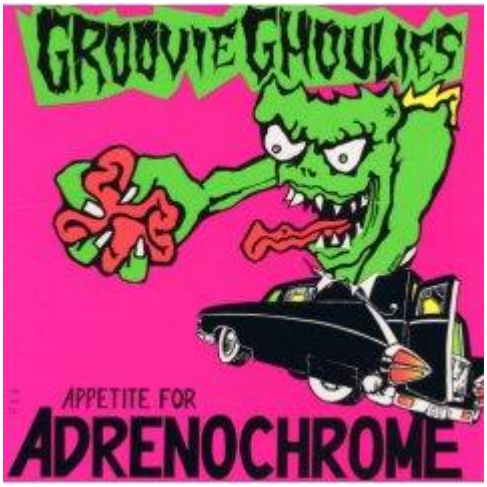

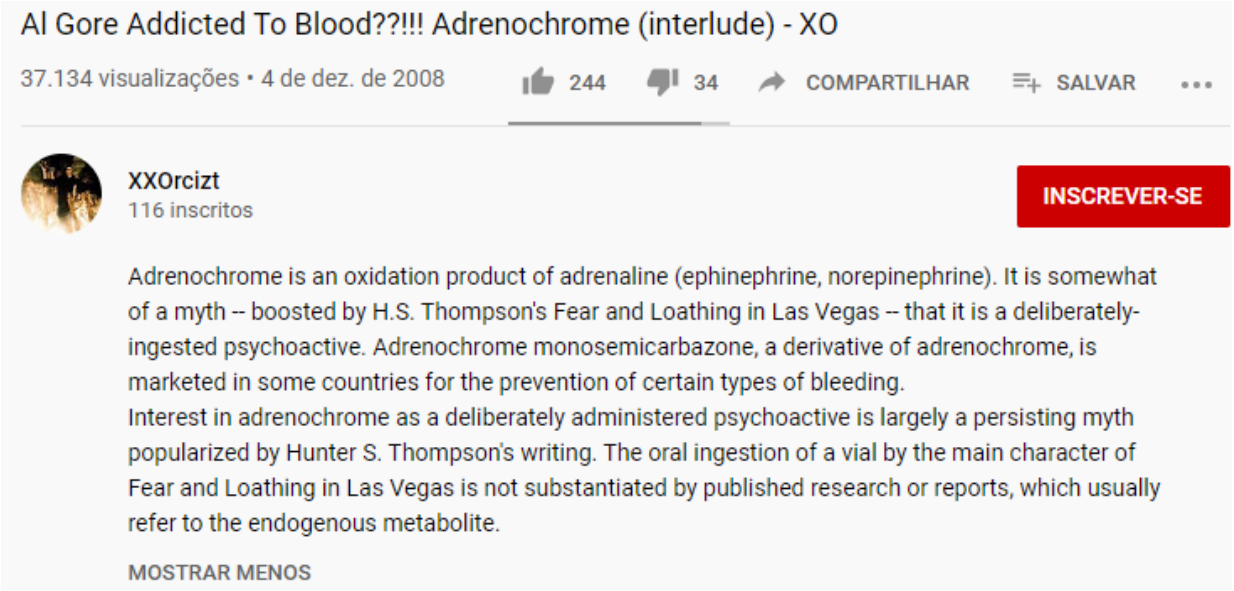

A próxima, em 2012, ocorre no livro *The Decline and Fall of the United States of America*, que aborda uma mistura de futuro distópico com crítica política (https://books.google.com.br/books?id=LWBQAAAAQBAJ&pg=PA25&dq=adrenochrome&hl=pt-BR&sa=X&ved=2ahUKEwjx96a535DqAhUhA9QKHV7QC584MhDoATAJegQICRAC#v=onepage&q=adrenochrome&f=false). Ele menciona que a população é mantida com práticas de Yoga, e uma bebida composta água com um coquetel leve de adrenochrome, LSD e DMT.

Figura 6: trecho do livro *The Decline and Fall of the United States of America*

The population is nourished by disciplined yogic practices and a high protein and vitamin water drink suffused with a light cocktail of Adrenochrome, Deoxy-methtl-triptomyne and Lysergic Acid.

4 ADRENOCHROME NA CONSPIRAÇÃO

Depois da ficção, surgiram as alegações de que a prática é real. A primeira delas parece vir do livro The Biggest Secret: The Book That Will Change the World, do autor britânico de teorias da conspiração David Icke (https://www.amazon.com.br/Biggest-Secret-Book-Change-World/dp/0952614766).

Figura 7: publicação de David Icke.

It is suggested that human sacrifice to the 'gods' in the ancient world, particularly of children, was for the benefit of reptilians who demanded these rituals (a trait of the reptile brain is ritualism). I am sure this is true and it will be extremely relevant in the latter part of this book. At the moment of death by sacrifice a form of adrenaline surges through the body and accumulates at the base of the brain and is, apparently, most potent in children.[45] This is what the reptilians and their crossbreeds want, it is said, and they certainly feed off human blood and flesh. These ancient sacrifices were literally to the gods, the Anunnaki reptilians, and they continue today. The common

No livro, ele sugere que uma forma de adrenalina surge e acumula na base do cérebro, e que essa prática ainda é feita. Ele também sugere reptilianos, Anunnakis, e, em trabalhos recentes (https://en.wikipedia.org/wiki/David_Icke), que o universo é feito de energia vibracional, que a Terra é manipulada da Lua (que é uma espaçonave interdimensional de controle reptiliano) e que 5G causa COVID-19. Isso por si só não torna tudo que ele fala mentira, **mas serve para ter uma ideia de quem começou a conspiração**.

Em 2008, um vídeo no YouTube (https://www.youtube.com/watch?v=YvBmuOiP4-4) já aborda a conspiração de que pessoas da elite – nesse caso, Al Gore – extraem adrenochrome de pessoas vivas para fins alucinógenos.

Figura 8: vídeo no YouTube, de 2008.

Al Gore Addicted To Blood??!!! Adrenochrome (interlude) - XO

37.134 visualizações 244 34 COMPARTILHAR SALVAR •••

XXOrcizt
116 inscritos
INSCREVER-SE

Adrenochrome is an oxidation product of adrenaline (ephinephrine, norepinephrine). It is somewhat of a myth -- boosted by H.S. Thompson's Fear and Loathing in Las Vegas -- that it is a deliberately-ingested psychoactive. Adrenochrome monosemicarbazone, a derivative of adrenochrome, is marketed in some countries for the prevention of certain types of bleeding. Interest in adrenochrome as a deliberately administered psychoactive is largely a persisting myth popularized by Hunter S. Thompson's writing. The oral ingestion of a vial by the main character of Fear and Loathing in Las Vegas is not substantiated by published research or reports, which usually refer to the endogenous metabolite.

MOSTRAR MENOS

Em 2017, um blog sobre círculos de pedofilia da elite menciona a droga (https://stevenbrownsblog.wordpress.com/2017/11/28/reality-stranger-then-fiction-pedophile-ring-linked-to-adrenochrome-drug-trafficking-and-the-showdow-world-of-the-elite/), mas não fornece mais detalhes.

Figura 9: título da matéria de 2017.

Porém, o tema ganhou força em abril de 2018, quando um vídeo no YouTube (https://www.youtube.com/watch?v=kkHji4Ubow8) ressuscitou a história. Ele afirma que a droga, popularizada na ficção, é real e usada pelos Illuminatis de acordo com "numerosos pesquisadores independentes", além de apresentar supostos testemunhos que serão abordados adiante.

Figura 10: vídeo de 2018.

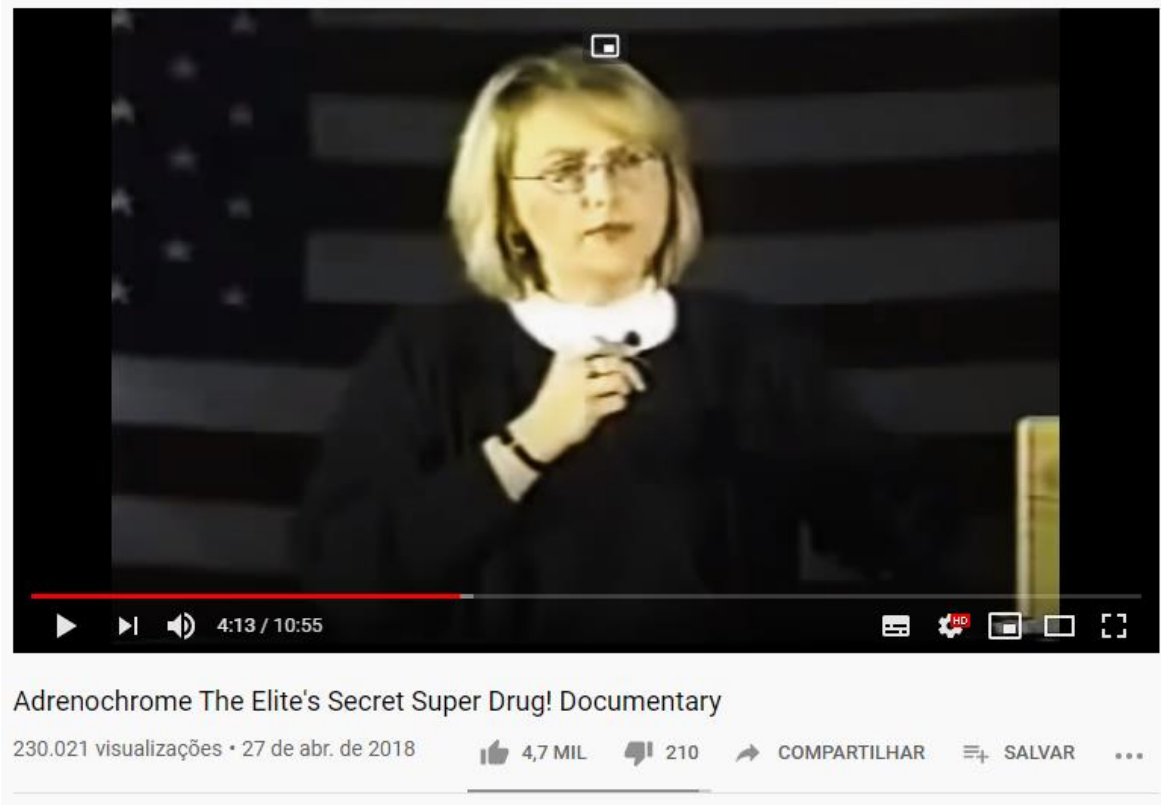

5 O QUE É O ADRENOCHROME, ONDE ENCONTRÁ-LO, E COMO PRODUZI-LO ARTIFICIALMENTE?

O adrenochrome, como substância química, é real: trata-se de um composto orgânico de fórmula $C_9H_9NO_3$ (https://pubchem.ncbi.nlm.nih.gov/compound/Adrenochrome), e é produto da oxidação da adrenalina.

Figura 11: composição química do adenochrome.

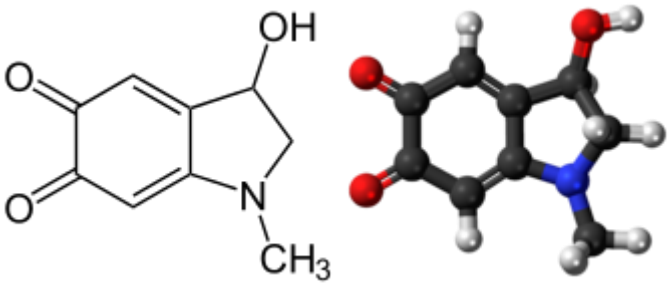

Adenochrome **foi descrito pela primeira vez em um artigo de 1937** (https://pubmed.ncbi.nlm.nih.gov/16746378/ e https://watermark.silverchair.com/bj0310596.pdf).

É dito que se trata de uma substância com coloração vermelha, bastante instável, que até mesmo em condições ótimas se decompõe entre 4 e 5 horas.

Figura 12: propriedades do adrenochrome.

Adrenochrome is a very unstable substance: it is completely destroyed in 4 min. by 1 % hydrochloric acid, and in 40 sec. by 1 % ammonia. At *p*H 7·3 and 37° the red colour disappears in 35 min., and even under the optimum conditions for keeping the solution, at *p*H 4·0 and 0°, marked decomposition and melanin formation could be observed in 4–5 hours. In the dry crystalline condition adrenochrome could be kept for several weeks, but on standing in a vacuum desiccator it decomposed to give a brown amorphous product. The crystalline substance appears to be a hydrate. The crystals decompose on heating at about 115–120°.

Adrenochrome is very soluble in water and crystallizes from water only on evaporation practically to dryness. It is also readily soluble in methyl alcohol. It is removed quantitatively from the aqueous solution by adsorption on charcoal, and can be eluted again from the charcoal with methyl alcohol.

Adrenochrome pode ser produzido em laboratório. Para isso, primeiro precisa-se produzir adrenalina. A adrenalina (também chamada de epinefrina) foi descoberta no final do século XIX.

Em 1901, o cientista japonês Jōkichi Takamine foi capaz de isolar a adrenalina a partir das glândulas adrenais de ovelhas (https://sci-hub.tw/10.1177/096777200301100211).

Outros cientistas, trabalhando para companhias, desenvolveram métodos mais baratos e eficientes para obtenção de adrenalina através da síntese em laboratório. Por exemplo, a Hoescth AG registrou três patentes em 1903: duas para intermediários da produção, e uma para a adrenalina em si.

Hoje em dia, adrenalina é usada para tratamento de inúmeras condições, como anafilaxia (https://www.medicines.org.uk/emc/product/3449/smpc), parada cardíaca (https://journals.lww.com/co-cardiology/fulltext/2013/01000/Epinephrine_for_cardiac_arrest.7.aspx), asma (https://www.openaccessjournals.com/articles/the-role-of-hypodermic-injection-with-low-dose-of-adrenaline-in-emergency-treatment-of-severe-asthma-12528.html), glaucoma (https://www.drugs.com/mtm/epinephrine-ophthalmic.html) e sangramento (https://www.palliativedrugs.com/download/090331_Summary_bleeding_guidelines.pdf).

Adrenalina pode ser comprada (https://www.henryschein.com/epinephrine-supplies.aspx, https://www.clickpharmacy.co.uk/epipen e), e é produzida de forma ética em grande escala, tendo custo de fabricação variando entre 10 e 95 centavos de dólar por frasco.

Uma vez possuindo adrenalina, tudo que você precisa fazer é oxidá-la em adrenochrome. Isso é feito, por exemplo, oxidando-a com óxido de prata ou metanol (https://sci-hub.st/https://pubs.acs.org/doi/pdf/10.1021/cr50026a001). Ambas essas substâncias **podem ser compradas de forma legal** (https://www.sigmaaldrich.com/catalog/product/sigald/221163?lang=pt&region=BR e https://www.sciencecompany.com/Methyl-Alcoho/l-Methanol-16oz-ACS-USPNF-999-P6657.aspx).

Figura 13: métodos para produção de adrenochrome.

B. ADRENOCHROME

There are numerous references in the literature to the isolation of solid adrenochrome from the products obtained when adrenaline is oxidized in methanol (usually containing a little formic or acetic acid) with silver oxide (46, 77, 88, 113, 121, 135, 158, 162, 167, 205, 218, 229, 232, 256). Since the procedure was first described in 1942 (256) several modifications of the basic technique have been

E **existem até mesmo patentes de métodos para sintetização do adrenochrome**, como em https://patentimages.storage.googleapis.com/d5/d5/89/6f865dfeb752c5/US4501923.pdf e https://patentimages.storage.googleapis.com/dc/b2/41/6b8a2bcff9c5d5/US3445478.pdf.

Ou seja, **a produção de adrenochrome sintético é possível, pública, mais barata, mais ética e mais segura que a forma conspiratória**. E a fórmula química do composto produzido de forma sintética ou natural é exatamente mesma, **significando que suas propriedades são as mesmas**.

No corpo humano, a adrenalina é produzida nas glândulas adrenais (https://en.wikipedia.org/wiki/Adrenal_gland) e armazenada na medula adrenal (dentro das glândulas), que ficam próximas aos rins.

Figura 14: glândulas adrenais.

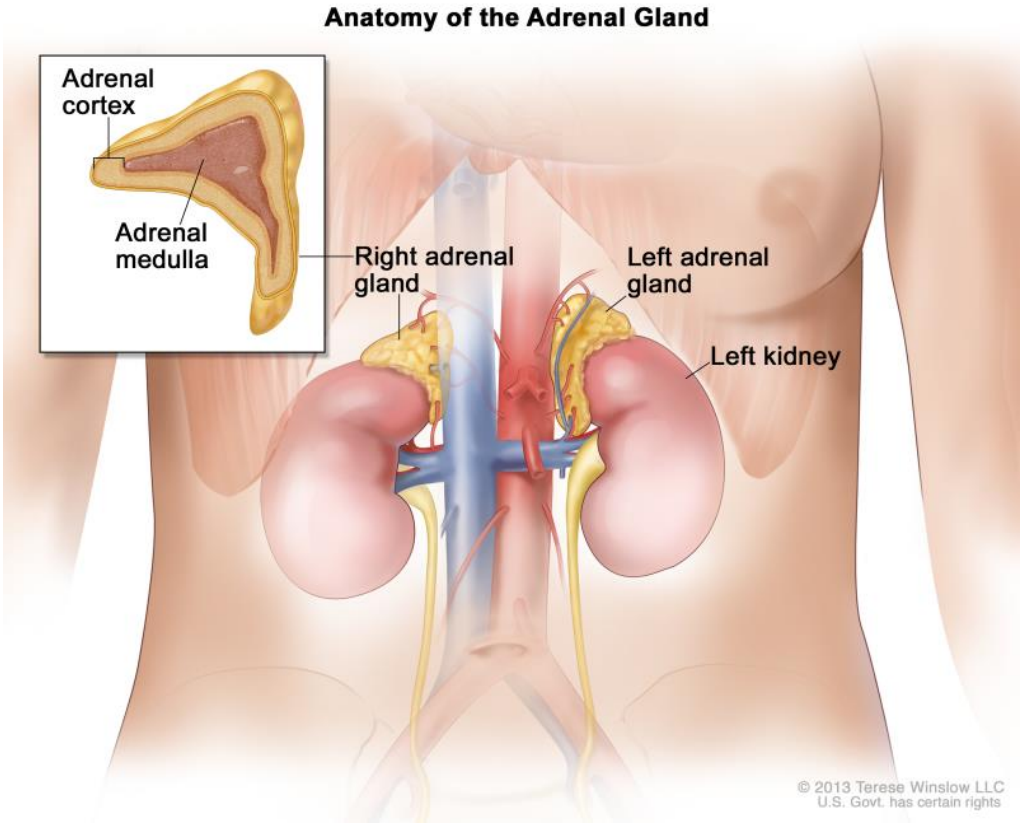

Quando estamos em uma situação de perigo, o cérebro emite impulsos que permitem a liberação de adrenalina no sangue. Lá, ela dilata as passagens de ar para possibilitar que os músculos recebam o oxigênio suficiente para uma resposta de lutar ou fugir, além de direcionar o sangue para os órgãos envolvidos nesse processo, como o coração e o pulmão.

Assim, a adrenalina, armazenada na glândula adrenal, é liberada no sangue sob situações de estresse. Após a situação, adrenalina pode sofrer vários processos (descritos em https://sci-hub.tw/https://doi.org/10.1192/bjp.100.418.29) tais como excreção na urina; armazenamento em células que retém adrenalina; desanimação oxidativa; esterificação e formação de quinonas. No último caso, e isso produz o adrenochrome.

Logo, o adrenochrome não é armazenado na glândula adrenal, mas sim produto da oxidação no próprio sangue. Um livro (https://books.google.com.br/books?id=nBMlBQAAQBAJ&pg=PA304&lpg=PA304&dq=where+is+adrenochrome+stored&source=bl&ots=-WXYXqGQf9&sig=ACfU3U3LM0KturgVvdIFNpbiHlorhaedXA&hl=pt-BR&sa=X&ved=2ahUKEwiumtq4q5HqAhXHF7kGHVxABGAQ6AEwA3oECAkQAQ#v=onepage&q=where is adrenochrome stored&f=false) descreve, ainda, que o adrenochrome poderia ser armazenado somente em células de tecidos que não se dividem e absorvem adrenalina, como os glóbulos vermelhos e o tecido do miocárdio.

Figura 15: onde o adrenochrome poderia ser encontrado.

Because adrenochrome is a very potent antimitotic substance there are only a few tissues in the body where it could be stored safely. These are tissues whose cells do not need to divide and grow. Erythrocytes which have no nucleus and do not divide would form excellent storage tissue. Erythrocytes absorb large quantities of adrenaline. W. A. Bain *et al.* (1937) and G. Cohen (1959) demonstrated that erythrocytes absorbed adrenaline very quickly. Another tissue which does not divide is myocardial tissue which also absorbs large quantities of adrenaline. Once adrenaline is absorbed in the erythrocytes some of it could be oxidized into adrenochrome and there stored in some adrenochrome glutathione complex. Hemoglobin markedly catalyzes the oxidation of adrenaline to adrenochrome *in vitro*.

Logo, o adrenochrome não se encontra na glândula adrenal diretamente, mas sim no sangue como um todo. **Retirá-lo desse local não faz sentido algum**, e **retirá-lo do cérebro ou do pescoço faz menos sentido ainda**.

Além disso, o adrenochrome também é produzido em demais animais que possuem adrenalina, como gatos, coelhos, cachorro, vacas e ratos (https://sci-hub.tw/10.1113/jphysiol.1978.sp012235). Além de sintetizá-lo em laboratório, **ele também pode ser encontrado nesses animais**, apesar de não termos nenhuma razão para extraí-lo assim

In vitro, foi demonstrado que a adrenalina é oxidada em adrenochrome na presença de peróxido de hidrogênio (H_2O_2) e catalisada pela ferritina, ambos elementos presentes no sangue, conforme descrito em https://www.jbc.org/content/220/1/237.full.pdf.

Já **a observação de adrenochrome *in vivo* é algo mais complicado**. Um artigo de 1958 (https://sci-hub.st/https://ajp.psychiatryonline.org/doi/pdf/10.1176/ajp.115.2.162) revela que até o momento não haviam evidências da presença de adrenochrome no plasma de pacientes esquizofrênicos ou saudáveis, bem como que uma investigação com esse propósito falhou novamente em encontra-las. Porém, uma resposta a esse artigo (https://sci-hub.tw/10.1176/ajp.116.7.664) mostrou que os métodos utilizados para detectar a substância minimizavam sua presença.

Outro (https://sci-hub.tw/10.1176/ajp.114.8.752) detectou 50 microgramas (ou 0,00005 gramas) por litro de sangue, que aumentavam para um pico de 164 microgramas (ou 0,000164) 2 horas após administração de LSD, retornando depois gradativamente aos níveis normais.

Usando esses valores e como uma pessoa adulta possui até 5,5 litros de sangue, o que totaliza, nesse pico, $0{,}000164 \times 5{,}5 = 0.000902$ gramas de adrenochrome por pessoa adulta drogada com LSD. A densidade do adrenochrome é de 1,4 grama por centímetro cúbico. Assim, os 10 centímetros cúbicos de Adrenochrome pesariam 14 gramas, **e precisaríamos drenar o sangue de $\frac{14}{0{,}000902} \approx 15521$ pessoas drogadas com LSD para obter um único frasco.**

Ou seja, apesar do adrenochrome ser uma substância real – e cujos efeitos veremos na próxima seção – **a sua produção da forma conspiratória é simplesmente inviável, e a produção da forma sintética é muito mais viável em todos os possíveis sentidos**. Além disso, as formas de extração da droga que os conspiradores afirmam ocorrer **são incompatíveis com o conhecimento científico sobre a substância**.

E, por fim, **você pode compra-lo em** https://www.abcr.de/shop/en/Adrenochrome.html/, https://www.sigmaaldrich.com/catalog/product/sigma/a5752?lang=pt&region=BR e https://www.scbt.com/pt/p/adrenochrome-54-06-8. **Há até uma evidência anedótica de um homem que o comprou e experimentou**: https://www.vice.com/pt/article/kba8n9/adrenocromo-limpar-casa-compulsivamente.

6 QUAIS OS EFEITOS PSICOLÓGICOS DO ADRENOCHROME?

Vários estudos analisaram os efeitos do adrenochrome e **comprovaram seus efeitos psicoativos**.

Um deles (https://sci-hub.st/https://jamanetwork.com/journals/archneurpsyc/article-abstract/652212), de 1956, administrou adrenochrome de forma intravenosa em diversos pacientes, e verificou que:

- Em um paciente com esquizofrenia paranoide, ao administrar 50, 60 e 70 miligramas, foram observadas alterações na imagem corporal (ele achava que seu braço balançava).
- Em um paciente com esquizofrenia catatônica, ao administrar 50 miligramas, foi observado um semblante de sorriso. Ao administrar 60 miligramas, foi observado relaxamento, tendência a permanecer em uma mesma posição e resposta reduzida à estímulos externos.
- Em um paciente com psicose, transtorno convulsivo e epilepsia, ao administrar 50 miligramas, foi observado relaxamento e sonolência, apesar do paciente poder ser facilmente despertado.

Outro, de 1962 (https://sci-hub.tw/https://doi.org/10.1016/S0074-7742(08)60025-2), estudou a administração de adrenochrome em vários tipos de animais, como peixes, pombos, aranhas, ratos, gatos, camundongos, coelhos, cachorros, macacos e também no homem. Em humanos, foram feitos estudos com a administração sublingual, que deram os seguintes resultados:

- Com 10 miligramas, um paciente se mostrou depressivo e irritado, e sofreu mudanças de personalidade. Isso durou 2 dias.
- Com 3 miligramas, o paciente ficou vermelho após 30 minutos. Uma hora e meia depois, o paciente desenvolveu sentimentos de solidão. Ele passou o resto do dia sem noção de passagem do tempo e, na noite, ele momentaneamente alucinou o rosto de uma pessoa próxima dele, deixando-o ansioso. Na manhã seguinte, ele estava normal.
- Com 3 miligramas, um paciente experimentou dificuldade em ler e focar, se sentiu com a cabeça leve, objetos longe pareciam muito mais longe. Em 24 minutos, ele estava eufórico e não podia estimar o tempo, mas ficou estacionário aos 35 minutos. Cores pareciam muito brilhantes e vívidas. Em 80 minutos, ele estava muito ativo

em movimentos e fala. Em 5 horas e meia, ele se sentiu normal, mas, por 24 horas, as faces das pessoas se tornavam maiores e menores, alternadamente. Objetos se movendo ao redor dele pareciam aumentar muito rápido de tamanho.

- Com 3 miligramas, um paciente teve dificuldade em ler, sentia-se cansado e sua visão estava embaçada. Com 30 minutos, ele sentiu confusão mental, apático e dificuldade para concentrar. Em 39 minutos, as cortinas na sala pareciam cintilar. Pelas próximas 30 horas, ele se sentiu depressivo e desinteressado.
- Com 6 miligramas, um paciente teve dificuldade em focar, e sentiu suas bochechas anestesiadas. Ele subestimou o tamanho de objetos em cerca de 20%. Sentiu-se tonto, como se fosse desmaiar. 25 minutos depois, perdeu a noção de tempo. Ele sentia que o rosto das pessoas parecia mudar de tamanho. Sentiu dor de cabeça.
- Com 6 miligramas, um paciente com muita experiência com LSD viu detalhes das cores muito mais distintos. Sentiu dor de cabeça. Pessoas em fotos pareciam maiores e mais vívidas. Podia ler, mas não era capaz de entender o que lia. Perdeu a noção do tempo. Ao olhar no espelho, ele se sentiu mais velho. Se sentia relaxado e desinteressado. Após uma hora, ele se sentia depressivo e irritado. Ao ir em uma cafeteria, ele disse que as pessoas pareciam bonecos, e que ele era superior a elas. Ele teve a impressão que música parecia estar na metade da velocidade.

Um estudo de 1954 (https://sci-hub.tw/https://doi.org/10.1192/bjp.100.418.29) administrou adrenochrome em pacientes humanos de forma subcutânea:

- Com 1 miligrama, um paciente sentiu dor forte e persistente no local da injeção, mas não houveram mudanças psicológicas reconhecíveis. Pressão e pulso se mantiveram sem mudanças.
- Com 0,5 miligrama, um paciente sentiu muita dor. Após 10 minutos, o teto parecia mudar de cor e se tornado mais brilhante. A sala parecia ter mudado de uma forma que ele não conseguia definir. Apareciam pontos no teto, que se mudaram para formas parecidas com peixes, e ele se sentia em um aquário. A insistência dos pesquisadores em contar o que estava ocorrendo o irritou. Um autorretrato de Van Gogh parecia vívido, como se ele estivesse prestes a sair do papel com olhos cheios de raiva. Ele se sentiu bem no laboratório, mas, ao sair, achou os corredores sinistros. Na rua, as casas pareciam ter algo especial nelas, apesar de seus amigos não verem nada diferente.

- O mesmo paciente tomou 5 miligramas uma segunda vez. Ele viu alguns padrões visuais com seus olhos fechados, e tinha a sensação de que havia algo maravilhoso para ser visto, mas de alguma forma não poderia ver. A mesma impressão com o quadro de Van Gogh foi relatada. Ele sentia estar perdendo a noção de mundo ao seu redor. Sua irmã o telefonou, e ele não sentiu felicidade, apesar de normalmente gostar de ouvir sua voz. Ele viu pacientes dançando, mas se sentiu indiferente. Ao ir para casa, ele viu um pedestre atravessando a rua, e teve a impressão de que ele seria atropelado, apesar disso não o preocupar (ele não foi atropelado). Ele começou a se perguntar se ele era uma pessoa, ou uma pedra ou planta. Ele se sentia mais interessado em objetos inanimados do que em pessoas. Também relatou não sentir remorso ao dizer seus sentimentos reais. O tempo não parecia importar.

Por fim, um estudo controlado por placebo em 1963 (relatado de segunda mão em https://citeseerx.ist.psu.edu/viewdoc/download;jsessionid=FFE6075672A403791394EF54BF310883?doi=10.1.1.688.3796&rep=rep1&type=pdf, mas não disponível na internet) apontou os principais sintomas sentidos pelos 15 pacientes:

- Pensamento confuso (8).
- Ideias bizarras (1).
- Desconexão com a realidade (5).
- Distúrbios na visão do próprio corpo (2).
- Alucinações táteis (2).
- Alucinações auditivas (1).
- Alucinações visuais (0).
- Alucinações visuais menores (3).
- Euforia (5).
- Riso forçado (3).
- Comportamento imprevisível (5).
- Comportamento inapropriado (1).
- Desinibição (1).
- Inibição psicomotora (1).
- Negativismo (1).
- Paranoia (1).
- Perda completa de clareza (2).

Por algum tempo, acreditou-se que o adrenochrome era uma substância presente no metabolismo de pacientes esquizofrênicos e causadora de sintomas, e alguns tratamentos para metaboliza-lo foram propostos. Em 1973 (https://centerforinquiry.org/wp-content/uploads/sites/33/quackwatch/apa_megavitamin.pdf), estudos classificaram essa hipótese como infundada, mas descobertas do adrenochrome como componente intermediário na produção normal de neuromelanina (https://royalsocietypublishing.org/doi/pdf/10.1098/rspb.1996.0073) a reviveram.

Além disso, adrenochrome tem aplicações na promoção da coagulação (https://www.jprasurg.com/article/S0007-1226(58)80013-2/pdf).

Em suma, podemos concluir que os estudos com os efeitos psicossomáticos permitiram concluir que **tais efeitos são bem semelhantes aos do LSD**, que **eles não parecem trazer nada de extraordinário**, **bem como não há literatura sobre vício em adrenochrome** (https://scholar.google.com.br/scholar?hl=pt-BR&as_sdt=0%2C5&q=adenochrome+addiction&btnG=), **apesar da droga poder ser produzida com certa facilidade de forma clandestina**.

7 SE NÃO HÁ NADA ESPECIAL NO ADRENOCHROME, ENTÃO PORQUE A LITERATURA DE FICÇÃO DECIDIU ABORDÁ-LO COMO SE HOUVESSE?

Antes das obras que mencionamos, notícias de jornal – que são a fonte de informação do público leigo, não habituado a ler literatura científica – apontavam que **o adrenochrome era já visto como uma droga semelhante ao LSD, ao menos associado ao LSD**.

É o que diz um artigo de 1955 (https://www.newspapers.com/clip/50925142/ladrenochrome-cause-des-effets/) e uma matéria de 1959 (https://www.newspapers.com/clip/50875557/1959-indiens-cactus-peyotl/).

Figura 16: artigo de 1955.

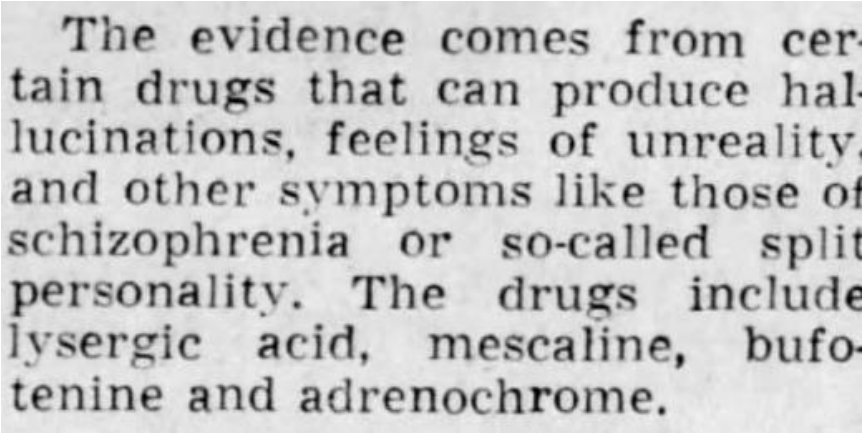
The evidence comes from certain drugs that can produce hallucinations, feelings of unreality, and other symptoms like those of schizophrenia or so-called split personality. The drugs include lysergic acid, mescaline, bufotenine and adrenochrome.

Figura 17: matéria de 1959.

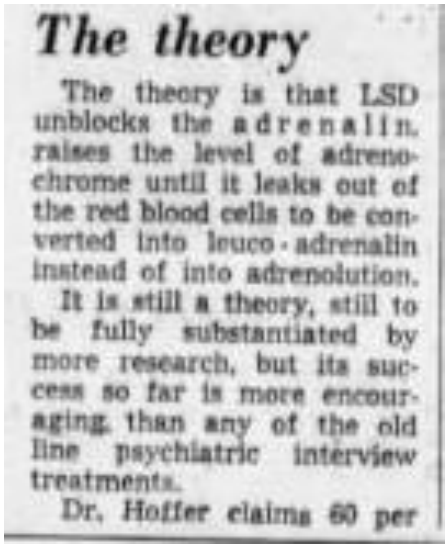
The theory

The theory is that LSD unblocks the adrenalin, raises the level of adrenochrome until it leaks out of the red blood cells to be converted into leuco-adrenalin instead of into adrenolution.

It is still a theory, still to be fully substantiated by more research, but its success so far is more encouraging than any of the old line psychiatric interview treatments.

Dr. Hoffer claims 60 per

Assim**, bons escritores de ficção podem relacioná-la com a adrenalina, e especialmente com o fato de que adrenalina (ao contrário de outras drogas recreativas) é produzida pelo corpo humano**. O fato disso ter acontecido não prova que eles tinham acesso a informações privilegiadas.

8 BEBER SANGUE, OU ADRENOCHROME, FAZ REJUVENESCER?

Não há absolutamente nada na literatura a respeito do efeito do adrenochrome no rejuvenescimento (https://scholar.google.com.br/scholar?hl=pt-BR&as_sdt=0%2C5&q=adrenochrome+aging+&btnG=) **ou em impedir que células morram** (https://scholar.google.com.br/scholar?hl=pt-BR&as_sdt=0%2C5&q=adrenochrome+cell+dying&btnG=), mas há um relato anedótico e a ser levado com cautela (https://weeksmd.com/2014/02/adrenochrome-heart/) que afirma que **o adrenochrome é prejudicial ao coração, pois causa dano muscular e descompasso no ritmo cardíaco**.

Já quanto ao sangue propriamente dito, há um estudo em ratos (https://www.cell.com/cell-reports/fulltext/S2211-1247(18)30156-6) que aponta que a transfusão de células sanguíneas de indivíduos mais novos **pode reverter processos ligados à perda de funções cognitivas com a velhice**.

Figura 18: transfusão de sangue entre ratos jovens e velhos.

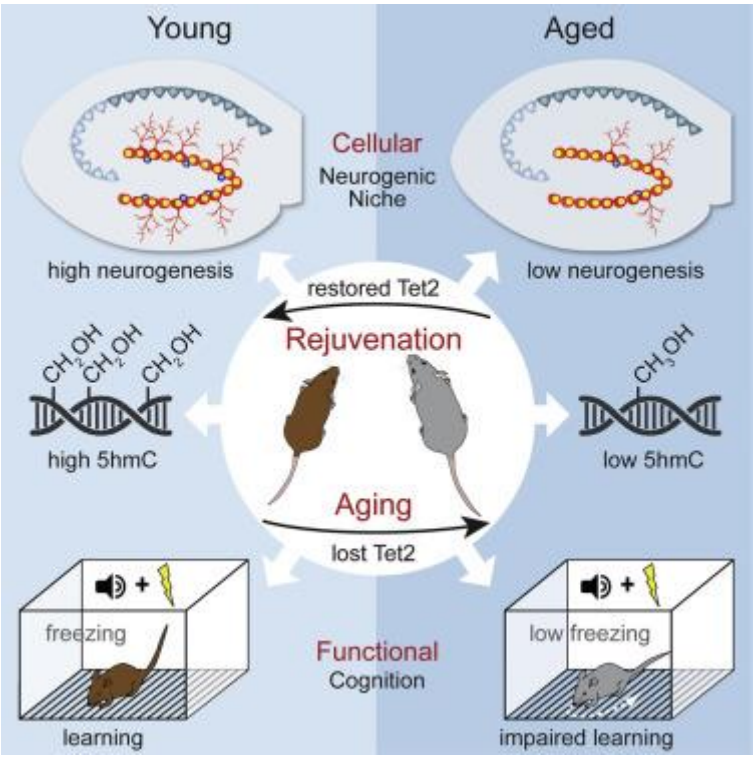

Outro artigo (https://sci-hub.tw/10.1038/nature22067) descreve que **a transferência de células do cordão umbilical de humanos para ratos velhos é capaz de revitalizar funções de hipocampo**.

Figura 19: transferência de células.

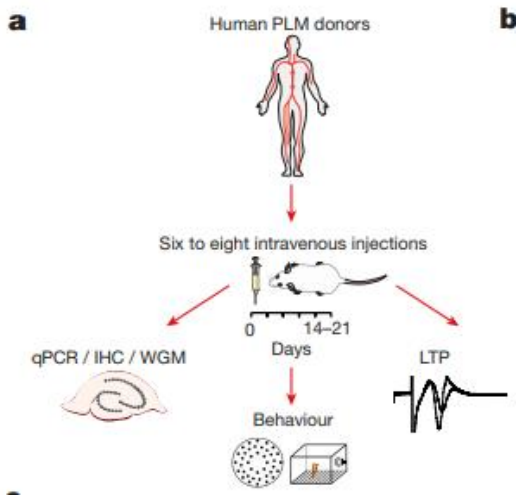

Outro (https://sci-hub.tw/10.1126/science.345.6202.1234) descreve que, em ratos o sangue de indivíduos mais novos parece agir positivamente em células do coração, pâncreas, músculos, coluna espinhal e neurônios.

Figura 20: efeito do sangue de indivíduos jovens.

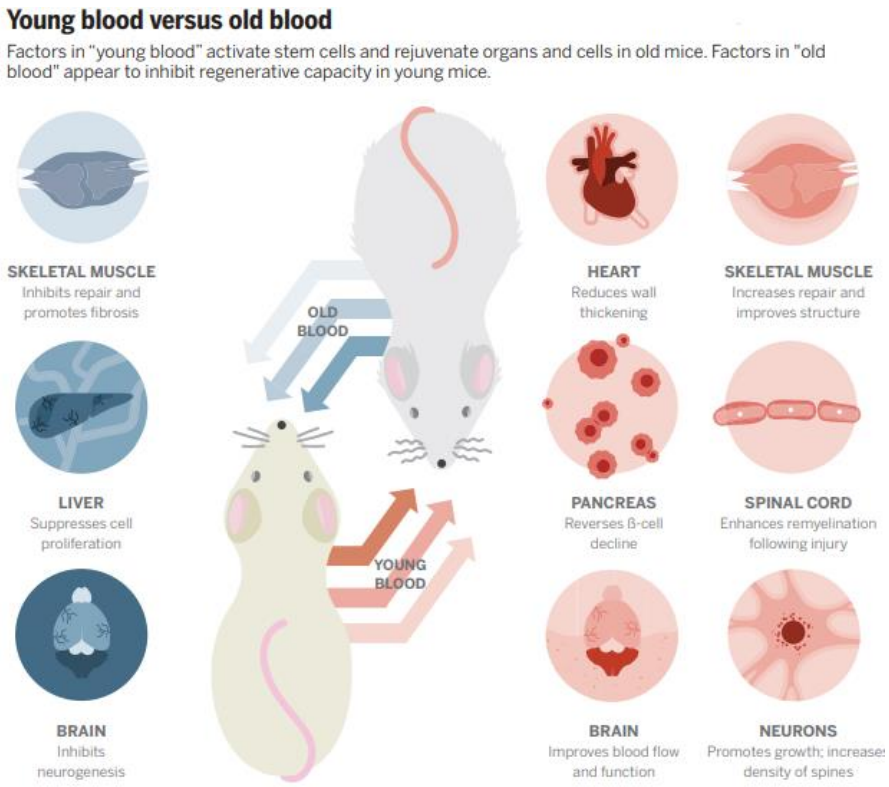

Porém, **nenhuma dessas descrições envolve beber sangue, mas sim o uso de transfusões**, e **nenhuma delas mostra resultados tão evidentes**. Além disso, conforme apontado em https://sci-hub.tw/10.1038/s41586-018-0457-8, existem várias outras práticas (tanto acessíveis e cotidianas como tratamentos experimentais) **que se mostram mais promissores do que beber sangue ou realizar transfusões**.

Mas se beber sangue não ajuda em combater o envelhecimento, então porque pessoas bebem sangue? O ato de beber sangue é chamado vampirismo clínico (https://en.wikipedia.org/wiki/Clinical_vampirism#Psychiatric_and_forensic_contexts), e existe literatura a respeito de casos do tipo, juntamente com motivações dos pacientes.

Normalmente, **eles estão associados com quadros de esquizofrenia, transtornos de personalidade, psicose ou estresse pós traumático**. Há também parafilias envolvendo sangue, e essa é uma prática até mesmo consensual (https://www.ncbi.nlm.nih.gov/pmc/articles/PMC3795576/).

Figura 21: estudo a respeito de vampirismo clínico.

"We Cut and Drink Blood When We Have Sex. Do We Have a Problem?" A Case Report of Atypical Antipsychotic–Treated Paraphilia

Roopa Sethi, MD,[X] Sachinder Vasudeva, MD, Ashwini Saxena, MBBS, and Anita S. Kablinger, MD

▸ Author information ▸ Copyright and License information Disclaimer

To the Editor: Paraphilias are a complex and heterogeneous group of disorders in which sexual deviance is regarded as a medical phenomenon.[1] We present a case of paraphilia disorder with depressive symptoms and suicidal ideations that was ameliorated with risperidone treatment.

Case report. Mr A, a 42-year-old white man, sought help for depression and suicidal ideations. On a detailed interview, the patient revealed his involvement in sexual acts that make him guilty. He reported that he participates in sadomasochistic activity with his partner, that has been involved in sadistic and masochistic activities for the last 2 years, and that he was not involved in those acts prior to that.

E, se o adrenochrome não faz rejuvenescer, porque as celebridades vivem tanto, ou parecem não envelhecer? **Celebridades normalmente são abastadas, e não é nenhum segredo que há uma relação direta entre renda e expectativa de vida**.

Figura 22: relação entre expectativa de vida e renda.

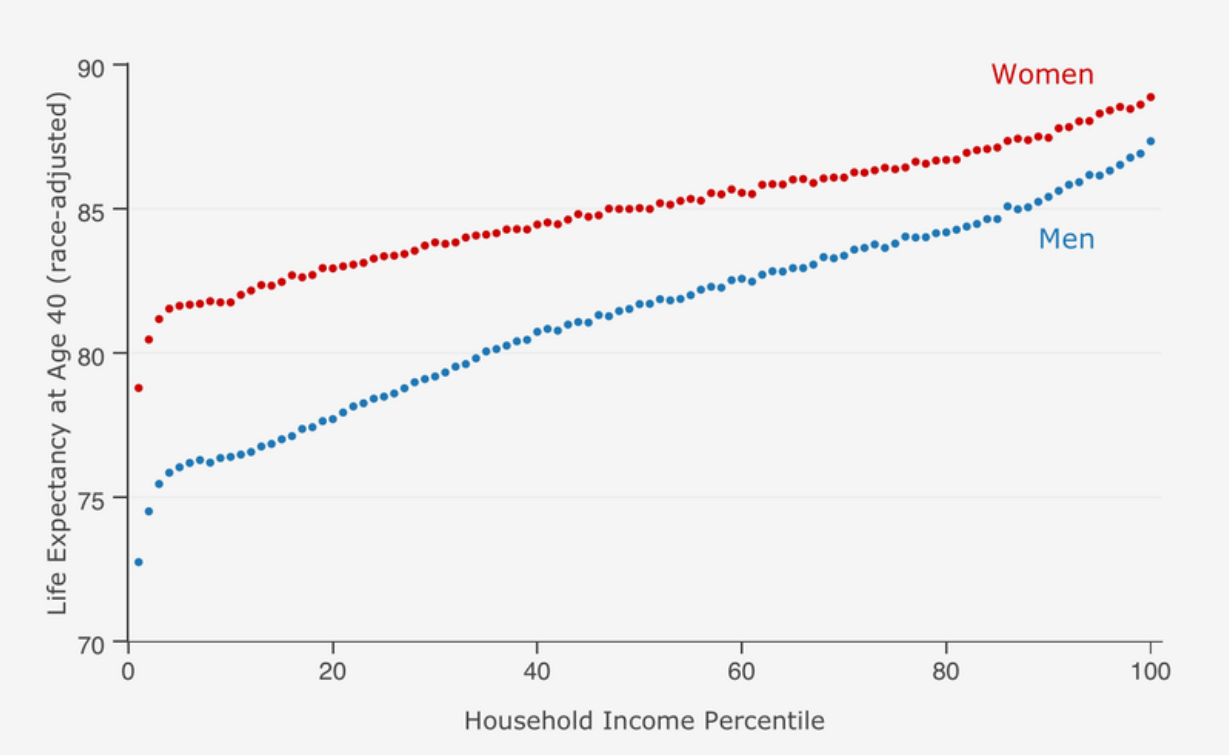

A razão por trás disso não envolve nenhum tipo de ritual satânico, droga secreta ou energias sugadas: **pessoas mais ricas têm acesso a melhores condições de vida** (como saneamento básico, melhores alimentos, plano de saúde**), podem fazer consultas de rotina com mais frequência e com isso detectar problemas em estágio inicial**, bem como **têm condições de pagar por tratamentos e exames mais caros**.

9 OS OLHOS ROXOS EM CELEBRIDADES SÃO SINAIS DO USO DE ADRENOCHROME?

É comum que teóricos da conspiração aleguem que celebridades, por terem olhos roxos em algumas cenas, estão usando adrenochrome.

Figura 23: celebridades com olho roxo.

De fato, depósitos de adrenochrome podem ocorrer nos olhos em consequência do uso prolongado de gotas de epinefrina, e eles tem uma aparência escura, marrom ou arroxeada. Porém, a literatura médica **indica que tais depósitos ocorrem no interior do olho, e não abaixo dele sobre a pele** (5BJkQ6AEwAXoECAwQAQ#v=snippet&q=adrenochrome&f=false e https://books.google.com.br/books?id=Qir3aoBGOWQC&pg=PA34&lpg=PA34&dq=black+eyed+adenochrome&source=bl&ots=cMM6bFBJ8S&sig=ACfU3U3VFhgtGK4KcmWjvfT8pBJIKccfog&hl=pt-BR&sa=X&ved=2ahUKEwiZ9quCyZHqAhUfD7kGHS-5BJkQ6AEwAHoECAgQAQ#v=onepage&q=black eyed adenochrome&f=false, https://www.nature.com/articles/eye2012217 e https://www.atlasophthalmology.net/photo.jsf;jsessionid=675FEAF2577BBB833B8E28CC03D81C48?node=3973&locale=pt). Além disso, **elas ocorrem na forma de aglomerados globulares**, e não como mostrado nas imagens.

Figura 24: depósitos de adrenochrome após longo uso de epiferina.

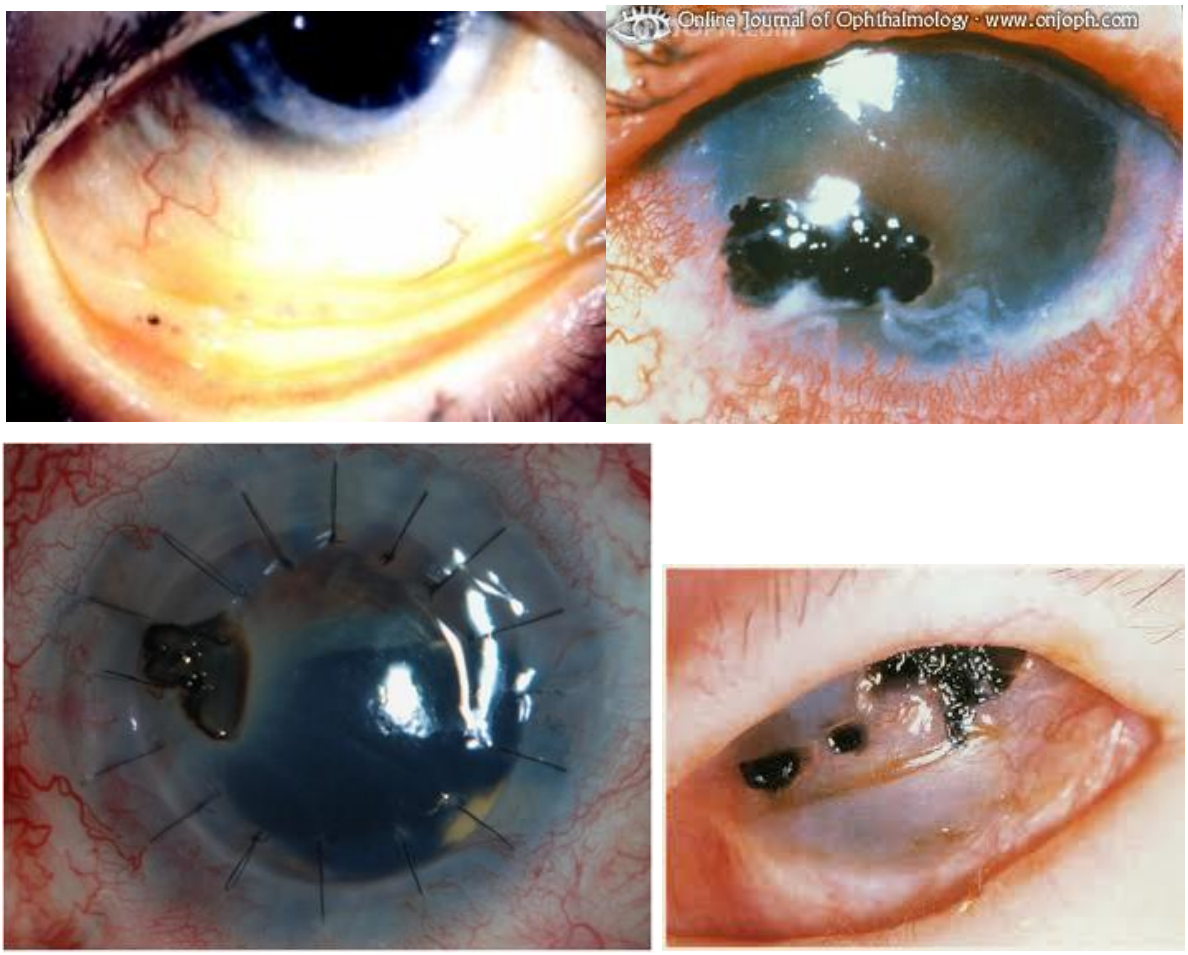

Não há absolutamente nada na literatura médica que classifique o efeito de olho roxo como acúmulo de adrenochrome, nem razões para acharmos que isso ocorreria.

E como explicar o olho roxo das celebridades? **Bem, pergunte a elas, ou ao Google:** uma busca reversa em cada imagem nos ajuda a saber o nome das personalidades desconhecidas, e uma busca pelo nome seguido de "black eye" nos revela o motivo. A tabela abaixo apresenta a resposta que elas deram em cada circunstância, bem como as fontes.

Celebridade	Motivo	Fonte
Kanye West	Imagem falsa, e produto de manipulação com base em outra.	https://people.com/crime/kanye-west-claims-self-defense-against-photographer-suing-him-for-assault/
Richard Branson	Acidente de bicicleta.	https://www.autoevolution.com/news/virgin-tycoon-richard-branson-escapes-death-after-a-monster-bicycle-crash-110678.html

Papa Francisco	Freada brusca no papamóvel em visita na Colômbia.	https://www.usatoday.com/story/news/world/2017/09/10/pope-francis-black-eye-injury-colombia-trip/651375001/
Filipe, Duque de Edimburgo	Recorrente, e provavelmente em consequência de problemas de saúde.	https://www.express.co.uk/news/royal/1219804/Prince-Philip-health-latest-royal-news
Steve Buscemi	Sem informações.	
Adam Sandler	Enquanto jogava um jogo de argolas.	https://www.eonline.com/news/219184/what-was-up-with-adam-sandler-s-black-eye-at-people-s-choice-awards
Madonna (agradecimentos ao Troy e Springer por identifica-la no Discord)	Procedimentos repetitivos e duvidosos de cuidados com a pele.	https://www.dailymail.co.uk/tvshowbiz/article-510462/Just-truth-Madonnas-bruises.html
George W. Bush	Um de seus netos o atingiu com uma bola de neve.	https://www.independent.co.uk/news/world/black-eye-for-bush-1565798.html
Robert Downey Jr.	Sem informações.	
Elizabeth Hurley	Maquiagem usada na produção da série The Royals.	https://www.express.co.uk/celebrity-news/755439/Elizabeth-Hurley-shocks-fans-huge-BLACK-EYE-Instagram-The-Royals
Harry Reid	Acidente na academia, com uma tira de exercício.	https://www.washingtonpost.com/news/the-fix/wp/2015/10/10/the-long-strange-saga-of-harry-reid-and-the-exercise-band/
Boy George	Maquiagem, para chamar atenção em uma premiação.	https://www.express.co.uk/celebrity-news/464481/Boy-George-defends-BRITs-bruise-stunt
Perez Hilton	Socado na cara pelo gerente de turnê do Black Eyed Peas.	https://www.washingtonexaminer.com/perez-hilton-punched-in-the-face

Em suma, **a maioria deles há um motivo justificado, alguns possuem evidências pictográficas, um é falso**, e, afinal, **nenhuma celebridade tem obrigação de justificar um olho roxo**.

E porque todos são no olho direito? Na verdade, **essa seleção foi feita especialmente para separar celebridades que se machucaram no olho esquerdo**. Você igualmente encontraria celebridades com machucados no outro olho como, por exemplo, Madonna:

E **machucados no olho são comuns e ocorrem com qualquer tipo de pessoa**. Eu, por exemplo, já fiquei com um machucado parecido no olho quando um amigo do ensino médio pensou que jogar um livro na minha direção seria uma boa ideia.

10 E QUANTO AOS RELATOS?

Relatos, por si só, **não significam nada sem evidências**: qualquer pessoa pode mentir e dizer que uma entrevista "parece real" porque você quer que pareça é uma ofensa ao trabalho de atores e atrizes. Porém, podemos analisar, aqui, alguns deles.

O primeiro, segundo o qual Keanu Reeves teria testemunhado a prática é, na verdade, falso, conforme uma análise do Snopes apontou em https://www.snopes.com/fact-check/keanu-reeves-blood-drinking/: a história **foi publicada por um site conhecido por espalhar notícias falsas, e não há nenhuma entrevista no qual o ator afirme tal coisa**.

Figura 25: relato de Keanu Reeves.

Keanu Reeves:
"Durante muito tempo pensei que era uma piada ou um tipo de linguagem codificada. Eu não achei que poderia ser o que parecia ser ", disse Reeves, que explicou..."mas depois fui convidado para uma mansão do mogul.
Lá vi que ele tinha dois bebês mortos em sua geladeira. Um bebê branco e outro marrom. Eu revoltado quebrei esse cara, eu quebrei o nariz dele.
"Eu chamei a polícia e eles disseram que eu era louco".

Temos, então, o caso de Linda Wiegand, mostrada no vídeo de 2018. Ela alega que seus filhos haviam sido vítimas de abusos satânicos, e que membros do culto bebiam o sangue das vítimas para obter os efeitos da adrenalina. Você pode ler sobre o caso, em detalhes, https://divorceinconnecticut.blogspot.com/2017/01/linda-wiegand-victim-or-perpetrator-set.html.

Linda havia se casado com Tom (o qual já tinha um filho), e com o qual teve outro filho. Porém, eles se divorciaram, e a custódia das crianças entrou em disputa. Ela procurou um psiquiatra, que atestou que ambas as crianças eram vítimas de abuso sexual em cultos satânicos feitos por Tom.

Em 25 de janeiro de 1993, Tom foi preso por abuso sexual, mas saiu afiançado com a condição de não se aproximar dos filhos. Porém, após anos de audiências e disputas, e inclusive com Linda desaparecendo com as crianças, **foi concluído que Tom era inocente, e que Linda havia forçado os filhos a fazerem relatos falsos**. Ainda assim, a análise feita acima sugere que as evidências sejam reanalisadas. Atualmente, Linda está desaparecida, e seu filho gostaria de encontra-la (https://www.courant.com/news/connecticut/hc-xpm-2013-03-18-hc-linda-wiegand-20130318-1-story.html).

Já Fiona Barnet (https://www.abc.net.au/mediawatch/transcripts/1540_newscomau2.pdf) alega que sobreviveu a eventos do tipo na Austrália. Porém, uma matéria posterior da ABC (https://www.abc.net.au/mediawatch/episodes/approach-some-claims-with-caution/9973098) apontou que **investigações no assunto não encontraram nenhuma base em suas alegações**, além de que os eventos **não há evidências dos eventos ela afirma terem ocorrido**.

Houve, ainda, uma alegação de um filme circulando na Deep Web no qual Hillary Clinton é vista estuprando e mutilando crianças. Conforme descrito em https://www.snopes.com/fact-check/hillary-clinton-snuff-film/, **o filme jamais foi encontrado**, e a cena inicial do filme que mostraria uma mulher mascarada era, na verdade, **a fotografia da dona de um restaurante** (https://www.kqed.org/bayareabites/31127/hush-supper-club-quietly-reveals-spicy-secrets).

Figura 26: mulher mascara no "vídeo secreto da Deep Web" e dona do restaurante, que nada tinha a ver com a história.

Existem, ainda, pessoas que fazem alegações, mas não provam. E geralmente essas pessoas costumam fazer outras alegações absurdas.

Por exemplo, Robert David Steele, especialista em segurança da informação e alegadamente ex-funcionário da CIA confirma isso (https://youtu.be/Ha4L9fI1800), **mas também confirma que a NASA possui uma colônia de escravos sexuais infantis em Marte** (https://www.thedailybeast.com/nasa-denies-that-its-running-a-child-slave-colony-on-mars) **e que Hillary Clinton queria legalizar zoofilia e pedofilia** (https://www.rightwingwatch.org/post/robert-david-steele-hillary-clinton-was-going-to-legalize-bestiality-and-pedophilia/).

11 E OS "TÚNEIS DO INFERNO"?

Aqui, o trabalho fica por conta da Reuters (https://www.reuters.com/article/uk-factcheck-children-rescued-tunnels/fact-check-35000-malnourished-and-caged-children-were-not-recently-rescued-from-tunnels-by-us-military-idUSKBN23M2EL) e do E-Farsas (https://www.e-farsas.com/donald-trump-descobriu-um-tunel-com-milhares-de-criancas-em-nova-iorque.html) que já produziram excelentes artigos sobre isso.

Figura 27: boatos sobre os "túneis do inferno".

Em suma, as investigações apontaram que esses boatos **surgiram em sites especializados em teorias da conspiração** (https://ici.radio-canada.ca/nouvelle/1691511/conspiration-qanon-covid-etats-unis-fausse-nouvelle-clinton-trump-theories-enfants e https://ici.radio-canada.ca/nouvelle/1691511/conspiration-qanon-covid-etats-unis-fausse-nouvelle-clinton-trump-theories-enfants), e **que eles não apresentavam nenhum tipo de prova ou evidência da ação**.

Além disso, **a fotografia do local é, na verdade, de um hospital de campanha para entender vítimas da COVID-19** (https://abcnews.go.com/Health/central-park-site-hospital-coronavirus-patients/story?id=69893623), que **a fotografia das crianças mortas era de vítimas**

de um ataque químico na Síria, e que a fotografia da criança embrulhada em papelão **era de uma garota de 9 anos assassinada no Nepal**.

Figura 28: fotografia do local onde os túneis teriam sido descobertos.

12 SE A CONSPIRAÇÃO DO ADRENOCHROME É FALSA, PARA ONDE VÃO AS CRIANÇAS DESAPARECIDAS?

Mais uma vez, esse argumento entra na categoria de argumentos do tipo "eu não sei, logo ninguém mais sabe".

Conforme você pode ver em https://wcfcourier.com/news/evansdale_search/statistics-on-missing-children-daunting/article_22ac5beb-378a-5bc6-b662-124e042c51a6.html, esses dados são conhecidos: **45% das crianças fogem ou são expulsas, 43% se perdem por planos mal comunicados aos pais, 8% se machucam ou se perdem, 7% são sequestradas por membros da família e 2% são sequestradas por terceiros**.

Figura 29: onde crianças desaparecidas vão?

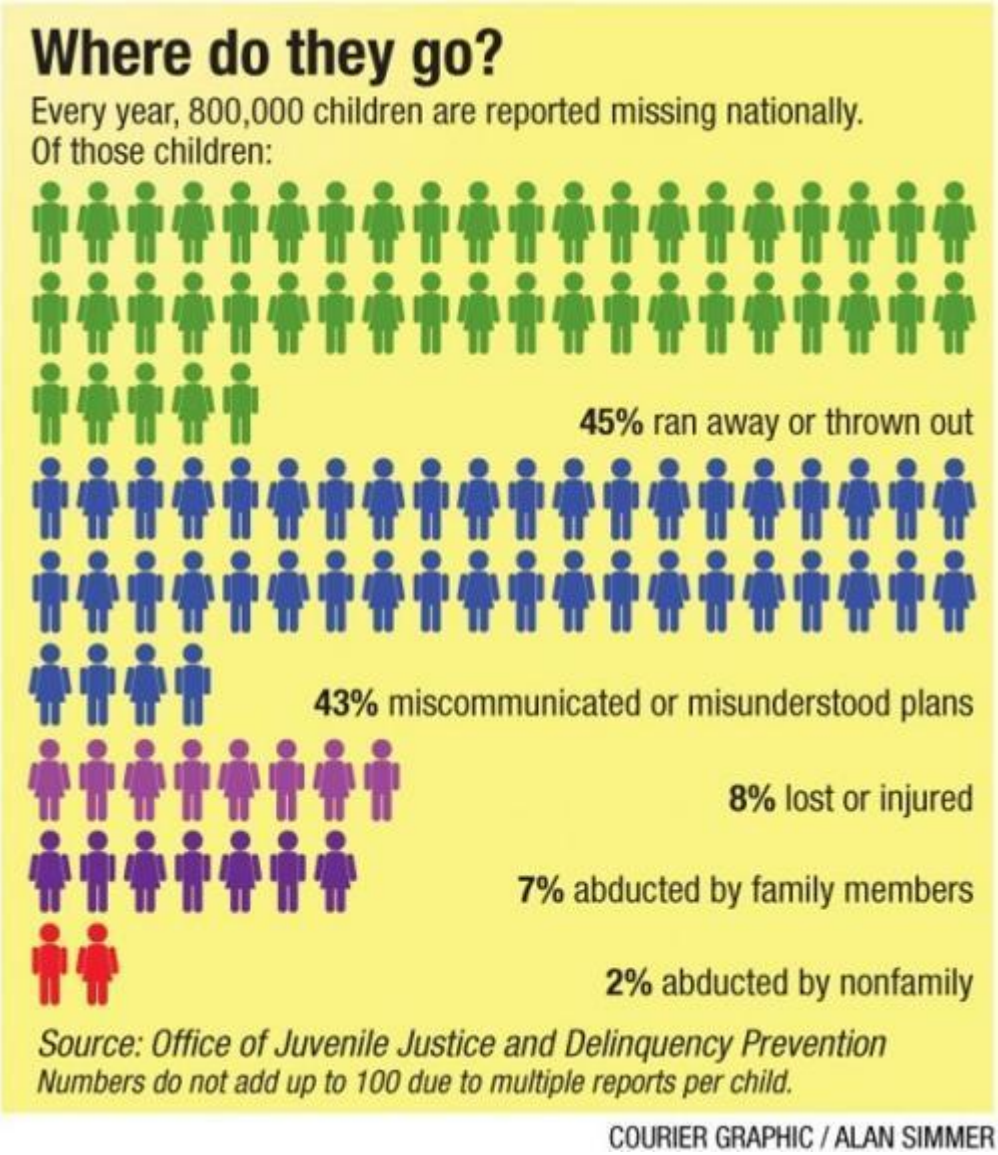

Das crianças sequestradas por terceiros, **trabalho infantil, prostituição infantil, abuso sexual e tráfico de órgãos são ocorrências comuns**.

Além disso, há uma diferença entre reportar o desaparecimento de uma criança, não encontrar a criança ou encontrá-la morta. **1 em cada 10 mil crianças desaparecidas é encontrada morta** (https://www.parents.com/kids/safety/stranger-safety/child-abduction-facts/), mas, entre abduções de terceiro, **20% das crianças são encontradas mortas**.

13 A CARNE FICA MAIS SABOROSA COM ADRENALINA?

Esse boato foi propagado pela página Brazil News (https://www.facebook.com/BrazilnewsTV/photos/vc-já-ouviu-falar-em-adrenochromevou-dar-uma-resumida-pra-explicara-droga-é-obti/1781017312038076/).

Figura 30: segundo o Brazil News, a carne fica mais saborosa com adrenalina.

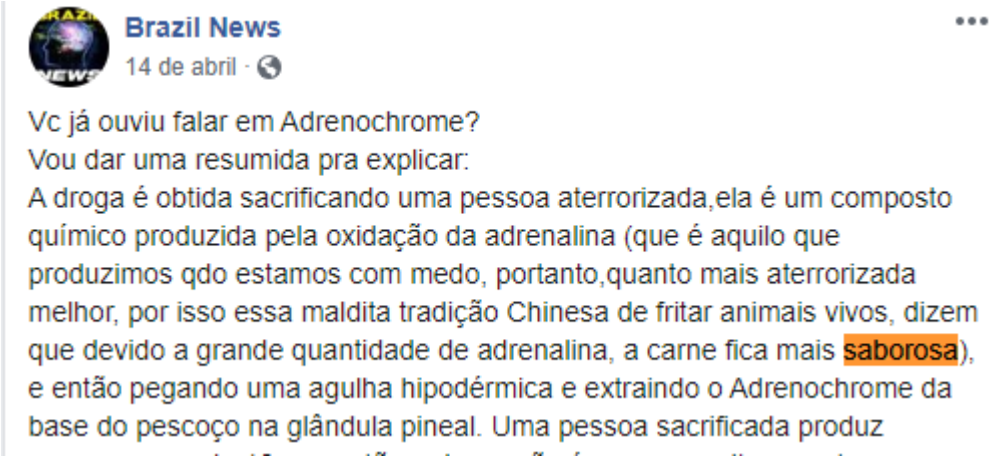

Porém, isso é exatamente o contrário (https://www.atlasobscura.com/articles/why-scared-animals-taste-worse e https://www.grass-fed-solutions.com/cattle-stress.html): **a carne de um animal que morreu estressado tem menos sabor, e é mais dura**. Justamente por isso, **os métodos de abate tendem a fornecer uma morte rápida e imperceptível ao animal**.

14 CONCLUSÕES

Assim, podemos concluir que **a teoria da conspiração sobre o adrenochrome é infundada**, uma vez que:

1. O adrenochrome real é bem diferente do adrenochrome da conspiração.
   a) O adrenochrome é um composto real, produzido pela oxidação da glândula adrenal e conhecido desde 1937.
   b) O adrenochrome pode ser sintetizado em laboratório, em um processo mais viável em todos os aspectos possíveis frente à forma de obtenção que a teoria da conspiração afirma. Você até pode compra-lo.
   c) O adrenochrome não é encontrado na glândula pineal ou na glândula adrenal, mas sim no sangue e talvez no miocárdio.
   d) A quantidade de adrenochrome presente no corpo inviabiliza sua extração para qualquer fim de uso.
   e) O adrenochrome produz efeitos psicológicos semelhantes ao LSD, e não há registros na literatura de nenhuma ação especial ou fantástica.
2. Beber sangue não promove o rejuvenescimento.
   a) O adrenochrome não serve pra essa função.
   b) No máximo, transfusões de sangue entre ratos mais jovens para mais velhos podem reverter alguns processos do envelhecimento.
   c) Não há indícios disso sendo feito em humanos, e existem formas mais seguras de fazê-lo.
3. A conspiração usa argumentos infundados.
   a) O tratamento dado ao adrenochrome na conspiração contradiz todo o conhecimento científico sobre ele.
   b) Olhos roxos em celebridades são explicados por coisas mais mundadas.
   c) Os olhos roxos provocados pela acumulação de adrenochrome são apenas estruturas globulares no interior do olho, e não fora dele.
   d) Os túneis do inferno nunca existiram.
   e) As crianças desaparecidas têm destinos conhecidos e explicados por outros fatores mais mundanos.
   f) A carne não fica mais saborosa com adrenalina, pelo contrário.

4. A conspiração tem uma origem e disseminadores duvidosos.
    a) Ela surgiu a partir de obras da ficção, que surgiram a partir de uma noção errada divulgada a respeito da substância.
    b) Os disseminadores defendem outras coisas mais duvidosas, e não apresentam provas.
    c) Outros, apresentando relatos, tiveram suas versões postas em cheque por investigações posteriores.